مردم سالاری

حاکمیت حق مردم است

روزنامه اجتماعی - سیاسی - فرهنگی و اقتصادی

صاحب امتیاز: حزب مردم سالاری

مدیرمسئول: مصطفی کواکبیان

نشانی اینترنتی: www.mardomsalari.net

نشانی تلگرام: mardomsalaridaily

نشانی اینستاگرام: mardomsalaridaily1

آدرس تحریریه: اتوبان شیخ‌فضل‌الله نوری شمال به جنوب

خروجی خیابان سازمان آب - خیابان حاجی‌پور امیر - کوچه چهارده - پلاک ۱

تلفن: ۲۹- ۸۸۲۸۸۲۲۶

فکس: ۸۸۲۶۳۰۹۴

رتبه روزنامه: ۳

چاپ: نشر ریحان - تلفن: ۶۵۶۰۷۹۱۷

اذان صبح: ۴/۳۳ طلوع آفتاب: ۶/۱۲ اذان‌ظهر: ۱۳/۱۱ اذان مغرب: ۲۰/۲۸

سه‌شنبه ۱۱ مرداد ۱۴۰۱ - ۴ محرم ۱۴۴۴ - ۲ آگوست ۲۰۲۲ - شماره ۵۷۷۵

نگاه

فقیر و بی‌اخلاق

ادامه از صفحه۱

چرا این اتفاق نمی‌افتد؟ مشکل فروپاشی اخلاقی است. همیشه آنجا که دولت‌ها زمین خوردند سرمایه‌داران ملی نجات‌بخش جامعه بودند. در ماجرای انقلاب انگلستان زمانی انگلیس انقلاب نمی‌کند و انقلاب نکردنش خود انقلابی می‌شود که اجازه نمی‌دهد توده به خیابان بریزد. بورژوازی و فئودال‌ها و نوع مناسباتی که با اشراف پیدا می‌کنند مناسبات اجتماعی را تغییر می‌دهد ولی جامعه ایرانی چطور است؟ پروژه شاه شکست خورد و انقلابیون قوی شدند. چرا؟ متمولان این کشور انقلاب را کلید زدند.

همه ثروتمندان پول‌های خود را از کشور بردند و رژیم سقوط کرد. چطور ممکن است هر روز دولت کارخانه‌های بسته را باز کند اما هنوز کارخانه بسته وجود داشته باشد و تولید نداشته باشیم؟ چون شما بورژوازی ملی را سرکوب کردید و آن را پدیده زشتی جلوه دادید.

بورژوازی ملی ما حاضر نیست پول بدهد اما ما ادعای حکومت مردمی داریم.

در حکومت مردمی توده باید تحمل کند، طبقه متوسط باید معنای جدید تولید کند و بورژوای ما امروز باید ثروتشان را برای ملت توزیع کنند. اما الان بورژوا که ثروت خود را تقسیم نمی‌کند، طبقه متوسط هم که سکوت کرده و خب توده هم معترض می‌شود. پول و فکر و انرژی باهم است.

وقتی کارخانه‌ها تعطیل می‌شود، مطبوعات و دانشگاه کنترل می‌شود و بورژوا هم پول خود را در جایی مصرف می‌کند که به نفع مردم نیست وضعیت همین است. دولت‌ها در دنیا فقط دو وظیفه دارند. اول اینکه نیازهای اساسی را تامین کنند، چرا که این در حوزه توان و اختیار بورژوازی ملی نیست که امنیت و بهداشت و آموزش و آب تامین کند و دیگری اینکه شرایط کنشگری مدنی نیروهای اجتماعی را فراهم کند یعنی شرایط عمل طبقه متوسط را برای ارتقابخشی به اخلاق و فرهنگ فراهم کند یعنی شرایط تولید کالای ملی را فراهم کند. دولت‌ها در هر نگاهی اعم از اقتصاد کلاسیک و نئوکلاسیک و بازار و لیبرال و سوسیالیستی و... باید تنها نظام تعرفه‌ای کشور را مدیریت کنند و مالیات را مدیریت کنند و نظام پولی و مالی را تسهیل کنند. اما دولت در ایران مدعی همه‌چیز است.

می‌خواهد واردات را خودش انجام دهد و در عین حال صادرات را نیز در دست داشته باشد.

مالیات وضع کند، مصرف کند، ایدئولوژی تولید کند، روابط بین‌الملل را تسهیل کند، کار کارشناسی انجام دهد و... تحت هیچ شرایطی امکان ندارد تا دولت بتواند تمام این اقدامات را به تنهایی و به درستی انجام دهد.

دولت در ایران چه کرد؟ جای همه نشست و خب طبیعتاً نفس این دولت گرفته شده است و دست به هر چه می‌زند خراب می‌شود.

دلار را می‌خواستند پنج هزار تومان کنند شده ۳۵ هزار تومان. تورم را می‌خواستند یک‌رقمی کنند دارد سه‌رقمی می‌شود. قرار بود تنش‌زدایی کنند فقط مانده با افغانستان وارد جنگ شویم.

منبع: خبرآنلاین

طرح روز

ادان ایگلسیاس

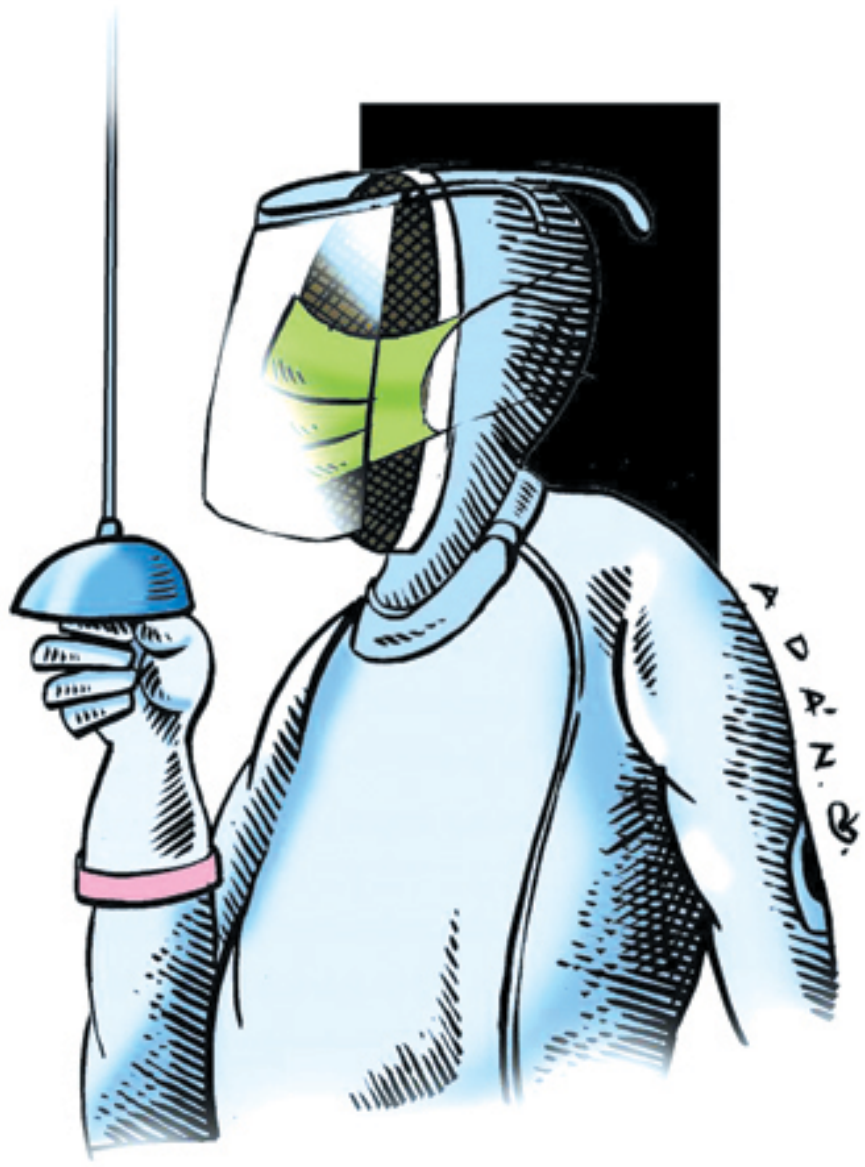

جنگ با کرونا

دانستنی‌ها

آثار جراحی چاقی در نوجوانان

محققان در پژوهشی تاثیر جراحی چاقی را در نوجوانان و بالغین بررسی کرده‌اند. آمار ابتلای چاقی کودکان و نوجوانان به سرعت و در همه جوامع رو به تزاید است. ابتلای این گروه به چاقی می‌تواند آثار و عوارض جدی را در مدت کوتاه‌تری در مقایسه با بزرگسالی پدید آورده و موجب شیوع بیشتر ناتوانی و کاهش بهره‌وری در نسل بعدی باشد. به همین لحاظ چاقی کودکان از سرفصل‌های مهم مورد توجه سازمان بهداشت جهانی است که کشورها را مکلف به برنامه ریزی برای مقابله با آن کرده است. همانگونه که مراجع علمی ذکر می‌کنند، انجام اعمال جراحی‌های محدود کننده دستگاه گوارش، موسوم به جراحی‌های باریاتریک، با سازوکار کاهش دریافت و جذب مواد غذایی، یکی از راه‌های درمان چاقی در بزرگسالان محسوب می‌شود که در دهه اخیر داوطلبان بیشتری هم پیدا کرده است. اما آیا این روشها برای گروه نوجوانان نیز قابل انجام و مفید است؟ برای پاسخ مستدل به این پرسش، مرکز تحقیقات پیشگیری و درمان چاقی پژوهشکده علوم غدد درون ریز و متابولیسم طی یک طرح تحقیقاتی اقدام به مقایسه نتایج جراحی در دو گروه بالغین و نوجوانان کرد. مجری این طرح مطالعاتی، دکتر مریم برزین در خصوص این مطالعه با اشاره به اینکه ایمنی و اثربخشی جراحی باریاتریک جهت کاهش وزن پایدار و کاهش عوامل خطر قلبی عروقی در نوجوانان مبتلا به چاقی مفرط یک چالش بزرگ در این حوزه است، گفت: این مطالعه با همسان‌سازی و مقایسه پیامدها و عوارض جراحی باریاتریک، که به آن جراحی متابولیک نیز گفته می‌شود، بین گروه نوجوانان مبتلا به چاقی مفرط با گروه همسان سازی شده بالغین جوان انجام شده است. وی در خصوص نتایج به دست آمده گفت: بررسی‌ها نشان داد که میزان کاهش وزن و بهبود عوامل خطر قلبی عروقی در دو گروه، یکسال پس از جراحی یکسان است. علاوه بر آن برزین خاطرنشان کرد: میزان عوارض پس از جراحی و کمبود ریزمغذی‌ها در دوگروه مشابه یکدیگر است و گروه نوجوانان گرفتاری و عوارض بیشتری را تجربه نکرده‌اند.

چهره‌ها

ادیب‌الممالک فراهانی؛ روزنامه‌نگار دوره مشروطه

محمدصادق بن حاجی میرزا حسین فراهانی ملقب به ادیب‌الممالک فراهانی در ۱۱ مرداد ۱۲۳۹ در گازران از توابع شهرستان فراهان در استان مرکزی به دنیا آمد.

این شاعر، ادیب و روزنامه‌نگار دوره مشروطه در پانزده سالگی و پس از مرگ پدرش به تهران آمد و به پایمردی حسنعلی‌خان امیرنظام گروسی، به دستگاه طهماسب میرزا مؤیدالدوله راه یافت.

ادیب از سال ۱۳۰۷ تا ۱۳۱۱ ه ق. همراه امیر نظام در مناطقی مانند آذربایجان، کردستان، کرمانشاه به سر می‌برد و درسالهای ۱۳۱۲ و ۱۳۱۳ ه ق در تهران در دارالترجمه دولتی مشغول به کار بود. در سال ۱۳۱۴ ق بار دیگر همراه امیرنظام به آذربایجان رفت و هنگامی که مدرسه لقمانیه تبریز در سال ۱۳۱۶ ق افتتاح شد، نیابت ریاست آنجا را عهده دار گشت و در همین سال روزنامه ادب را در تبریز منتشر ساخت. در سال ۱۳۱۸ ه ق راهی خراسان شد و انتشار روزنامه ادب را تا سال ۱۳۲۰ در آنجا پی گرفت. در سال ۱۳۲۱ه ق به تهران آمد و سردبیری روزنامه ایران سلطانی را تا سال ۱۳۲۳ عهده دار شد. در این سال به بادکوبه رفت و انتشار بخش فارسی روزنامه ارشاد را که به ترکی منتشر می‌شد، بر عهده گرفت. در سال ۱۳۲۴ه ق بار دیگر به تهران بازگشت و این بار سردبیر ی روزنامه مجلس به او سپرده شد. او در سال ۱۳۲۵ روزنامه عراق عجم را در همین شهر منتشر ساخت. در دوران استبداد محمد علیشاه ادیب به صف مشروطه‌خواهان پیوست، و در سال ۱۳۲۷ه ق همراه با مجاهدان فاتح وارد تهران شد. در سال ۱۳۲۹ه ق وارد عدلیه یا دادگستری امروزی شد و تا پایان عمر به ریاست چندین شعبه عدلیه در شهرهای اراک، سمنان، ساوجبلاغ و یزد منصوب شد. ادیب‌الممالک فراهانی در روز ۲ اسفند ۱۲۹۵ خورشیدی (۲۸ ربیع‌الثانی سال ۱۳۳۵ه ق) در شهر یزد سکته کرد و در همین سال پس از بازگشت به تهران درگذشت. آرامگاه او در شهر ری است.

داریوش آشوری؛ زبان‌شناس

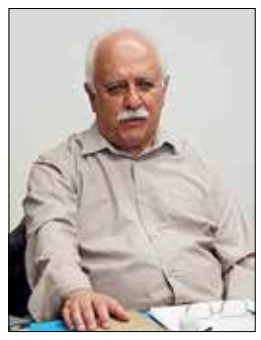

داریوش آشوری در ۱۱ مرداد ۱۳۱۷ در تهران به دنیا آمد. این زبان‌شناس، مترجم و نویسنده ایرانی، دانش آموخته دبیرستان‌های البرز و دارالفنون است. آشوری در سال ۱۳۳۷ از دارالفنون دانش‌آموخته و وارد دانشکده حقوق و علوم سیاسی و اقتصادی دانشگاه تهران شد و لیسانس اقتصاد خود را در سال ۱۳۴۲ گرفت. در همان سال در دوره دکتری اقتصاد در همان دانشکده پذیرفته شد ولی آن را نیمه‌کاره رها کرد. کار تألیف کتاب، ترجمه، و نوشتن مقالات را از همین دوران شروع کرد. نخستین کتاب او، به نام فرهنگ سیاسی، در روزگار دانشجویی از او منتشر شد که هنوز هم، با نام دانشنامه سیاسی، در ایران در زمینه علوم سیاسی کتاب مرجع است و تاکنون بیش از سی چاپ از آن منتشر شده‌است. در همان دوران آشوری در مؤسسه انتشارات فرانکلین به عنوان ویراستار در دائرةالمعارف فارسی و سپس در بخش انتشارات به کار مشغول بوده‌است. آشوری از بنیانگذاران کانون نویسندگان ایران و عضو انتخاب شده نخستین هیئت دبیران آن بوده‌است. در دانشکده حقوق و علوم سیاسی، دانشکده علوم اجتماعی، دانشکده هنرهای زیبای دانشگاه تهران، در مؤسسه شرق‌شناسی دانشگاه آکسفورد در بریتانیا، و دانشگاه زبان‌های خارجی توکیو تدریس کرده، و عضو هیئت مؤلفان لغت‌نامه فارسی در مؤسسه لغت‌نامه دهخدا (وابسته به دانشگاه تهران)، عضو هیئت ویراستاران دانشنامه ایرانیکا (دانشگاه کلمبیا در نیویورک) و از نویسندگان آن بوده‌است. همچنین سردبیری چند مجله ادبی و نیز نامه علوم اجتماعی را، در مؤسسه مطالعات و تحقیقات اجتماعی (وابسته به دانشگاه تهران)، به عهده داشته‌است. وی پس از انقلاب با خانواده خود در فرانسه زندگی می‌کند.

آشوری در قلمرو علوم اجتماعی و فلسفه مدرن به توسعه زبان فارسی از نظر دامنه واژگان و بهبود سبک نگارش یاری فراوان کرده‌است. آشوری در آثار خود واژگان نوترکیبی چون گفتمان، همه‌پرسی، آرمان‌شهر، رهیافت، هرزه‌نگاری، درس‌گفتار و مانند آن را به‌کار برد که معادلی برای آن در زبان فارسی وجود نداشت. فرهنگ علوم انسانی او شامل صدها ترکیب و واژه اشتقاقی تازه برای گسترش زبان فارسی در زمینه علوم انسانی و فلسفه‌است. از میان آثار او می‌توان به بازاندیشی زبان فارسی، شعر و اندیشه، تعریف‌ها و مفهوم فرهنگ، و فرهنگ علوم انسانی اشاره کرد. وی همچنین نویسنده عرفان و رندی در شعر حافظ است که تفسیری هرمنوتیکی از بنیادهای اندیشگی دیوان حافظ بر پایه پژوهش متن‌شناسانه تاریخی است.

روزنامه‌بازی

روزنامه کیهان- ۱۱ مرداد ۱۳۵۷

برای چهارمین بار در تهران:

سینماها تعطیل شد

کیهان

سینماداران: تاجرای خواست‌هایمان سینماها را باز نخواهیم کرد

دستور جلب هژبر یزدانی صادر شد

● اتهام هژبر یزدانی تصرف ۴۰۰ هکتار از اراضی دولتی یزد است.

به اعلامیه دکتر امینی پاسخ داده شد

همسایگان علیه افغانستان مراکز خرابکاری ایجاد کرده‌اند

● گروههای مسلح که برای سرنگونی دولت جدید افغانستان می‌جنگند از حمایت مالی آمریکا و سلاحهای ساخت چین برخوردارند.

انحلال مدرسه عالی علوم اقتصادی و اجتماعی بابلسر

نحوه استخدام معلمان جدید

بزرگترین چاه نفت خوزستان آتش گرفت

تامین اعتبار کافی برای سرمایه گذاری کشاورزی ضروری است

تیتر اول کیهان، موضوعی بود که از سوی مقامات شوروی درباره وضعیت افغانستان اعلام شده بود: «همسایگان علیه افغانستان مراکز خرابکاری ایجاد کرده اند». سه ماه قبل، حزب چپگرای « دموکراتیک خلق افغانستان» در این کشور کودتا کرده بود و به این ترتیب حکومت جدید افغانستان از حمایت شوروی برخوردار شده بود. شوروی اعلام کرده بود گروه‌های مسلحی که برای سرنگونی دولت جدید افغانستان می‌جنگند از حمایت مالی آمریکا و سلاح‌های ساخت چین برخوردارند.

چندی بعد دولت افغانستان از دولت شوروی تقاضای کمک کرد که در نتیجه باعث اشغال افغانستان به وسیله ۱۲۰۰۰ نیروی مسلح روسی گردید. دیگر خبر مهم کیهان «صدور دستور جلب هژبر یزدانی» بود. به نوشته کیهان اتهام یزدانی تصرف ۴۰۰ هکتار از اراضی دولتی یزد بوده است. هژبر یزدانی سرمایه دار بزرگ دوره محمدرضا پهلوی بود. او در زمان انقلاب در زندان بود تا اینکه یک تیمسار و چند تن دیگر با خودرو ساختمان دیوار زندان را شکستند و او را نجات دادند. او مدتی در سنگسر مخفی ماند و نهایتاً با گذرنامهٔ جعلی از ایران فرار کرد و به آمریکا رفت. سپس به کاستاریکا رفت و در سال ۱۳۸۹ در این کشور درگذشت.

فناوری

تله‌هایی که کروناویروس را خنثی می‌کنند

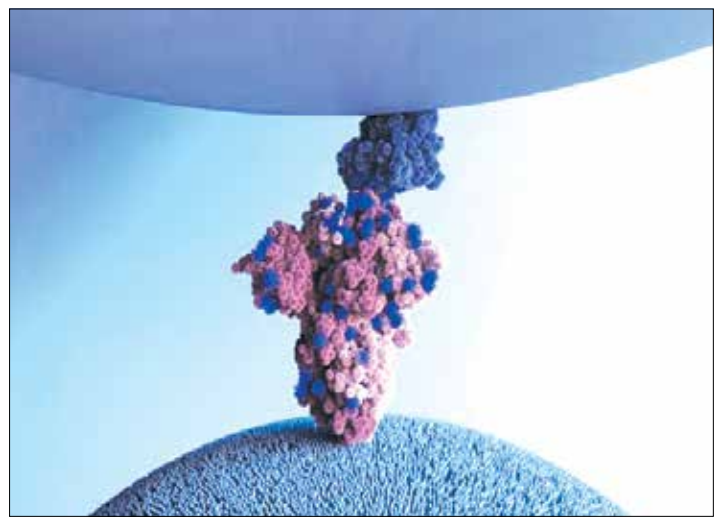

پژوهشگران ژاپنی در بررسی جدید خود، گیرنده‌هایی را به عنوان تله ارائه داده‌اند که می‌توانند کروناویروس را به دام بیاندازند و آن را خنثی کنند.

به گزارش ایسنا و به نقل از نیشن ورد نیوز، پژوهشگران پیشتر یک پروتئین گیرنده ساخته بودند تا به مقابله با ویروس‌هایی بپردازند که از واکنش ایمنی میزبان فرار می‌کنند. ایده اصلی ورای راهبرد آنها این است که ویروس‌ها نمی‌توانند طی روند تهاجم به گیرنده‌های مشابه تله مقاومت کنند.

یکی از رایج‌ترین گیرنده‌های انسانی که برای ورود به سلول‌های مبتلا به کروناویروس استفاده می‌شود، گیرنده موسوم به ACE۲ است. کروناویروس از گیرنده ACE۲ برای ورود به سلول‌های میزبان استفاده می‌کند.

بنابراین، دانشمندان به تجزیه و تحلیل ACE۲ محلول به عنوان یک گزینه بالقوه برای به دام انداختن کروناویروس‌ها علاقه زیادی دارند.

پژوهشگران دانشگاه کیئو (Keio University) ژاپن اخیرا تحولات مربوط به گیرنده‌های نوترکیب ACE۲ را در برابر کروناویروس‌ها بررسی کرده‌اند.

دامنه اتصال گیرنده (RBD) موجود در ناحیه S۱ پروتئین خوشه‌ای کروناویروس، به گیرنده ACE۲ سلول میزبان متصل می‌شود. دامنه S۲، همجوشی غشاء را تقویت می‌کند و به ژنوم ویروس امکان می‌دهد تا به سلول میزبان وارد شود. تا به امروز، تمام واکسن‌ها و داروهای موجود کووید-۱۹، علیه پروتئین خوشه‌ای کروناویروس طراحی شده‌اند.

ظهور انواع مختلف کروناویروس، کارآیی واکسن‌های موجود کووید-۱۹ را به دلیل جهش‌های ژنومی کاهش داده است. برخی از سویه‌ها مانند دلتا و اُمیکرون می‌توانند از واکنش ایمنی ناشی از واکسیناسیون یا عفونت طبیعی فرار کنند.

بنابراین، نیاز فوری به راهبردهای جایگزین برای رسیدگی به مشکل رو به رشد ویروس‌هایی مانند کروناویروس احساس می‌شود که کارآیی درمان‌های موجود را کاهش می‌دهند یا از اثر درمان جلوگیری می‌کنند.

پژوهشگران در این پروژه، استفاده از تله‌های مهندسی‌شده ACE۲ را به عنوان یک روش جایگزین برای مقابله با مشکلات مربوط به تکامل ژنومی کروناویروس ارزیابی کرده‌اند.

این گیرنده‌ها می‌توانند ویروس را به گونه‌ای خنثی کنند که در اجتناب از ویروس، بسیار موثر باشد.

گیرنده‌های تله مانند پیش از این، برای کنترل رگ‌زایی و بیماری‌های خودایمنی به کار می‌رفتند. برخی از قابل‌توجه‌ترین گیرنده‌های فریب‌دهنده، شامل گیرنده‌های مبتنی بر آنتی‌ژن-۴ مرتبط با لنفوسیت T سیتوتوکسیک (CTLA۴)، گیرنده فاکتور رشد اندوتلیال عروقی (VEGFR) یا گیرنده فاکتور نکروز تومور (TNFR) هستند.

پیش از این، ACE۲ محلول نوترکیب انسانی (rhACE۲) به عنوان یک داروی ضد التهابی برای درمان سندرم دیسترس تنفسی حاد (ARDS) ساخته شده بود.

یک پژوهش جدید گزارش داد که همه ویروس‌ها از جمله سویه اُمیکرون، نسبت به درمان حساس باقی مانده‌اند. طی همه‌گیری کنونی، چندین گروه تحقیقاتی به طور مستقل، جهش‌های تقویت‌کننده ترکیبی را طراحی کرده‌اند تا ناحیه Fc ایمونوگلوبولین‌ها را با ACE۲ محلول ترکیب کنند و اثر خنثی‌سازی ضد ویروس‌ها را افزایش دهند.

مطالعات بالینی شامل استفاده از rhACE۲ هم در داوطلبان سالم و هم در بیماران، هیچ تغییر مفیدی را با توجه به پیامد بالینی حاد نشان نداده‌اند. با وجود این، هر دو گروه مورد بررسی، هیچ واکنش نامطلوبی را به دارو نشان ندادند.

اثربخشی rhACE۲ نیز به عنوان یک گیرنده فریب‌دهنده برای درمان کووید۱۹ ارزیابی شده است. آزمایش‌های بالینی فاز دوم نشان داده‌اند که این درمان وریدی، نتایج بالینی را در بیماران بستری‌شده مبتلا به کووید-۱۹ بهبود نمی‌بخشد. با وجود این، بهبودهای جزئی گزارش شده‌اند.

پتانسیل درمانی rhACE۲ را به عنوان یک گیرنده فریب‌دهنده در برابر کووید-۱۹ می‌توان از طریق روش جهش‌زایی ACE۲ بهبود بخشید. این راهبرد می‌تواند واکنش ایمنی ضد ویروسی و اثرات اسیدی را افزایش دهد که هر دو از ویژگی‌های ضروری درمان‌های موثر کووید-۱۹ هستند.

در مقایسه با ACE۲ بومی، گیرنده‌های تله مانند ACE۲ باید میل ترکیب بالاتری را برای پروتئین خوشه‌ای کروناویروس نشان دهند. این کار می‌تواند در مورد خنثی‌سازی ویروس در سطح سلول میزبان با استفاده از دوزهای بیولوژیکی استاندارد اطمینان حاصل کند.

(نوبت اول)

شرکت ملی گاز ایران
شرکت گاز استان کرمان (سهامی خاص)

(فراخوان آگهی ارزیابی کیفی ۳۲-۰۱)
(فاز دوم اسکن اسناد و تغذیه اطلاعات اسناد بایگانی بهره‌برداری شرکت گاز استان کرمان)

شناسه آگهی: ۱۳۵۸۵۰۶

شرکت گاز استان کرمان در نظر دارد فراخوان ارزیابی کیفی جهت برگزاری مناقصه (فاز دوم اسکن اسناد و تغذیه اطلاعات اسناد بایگانی بهره‌برداری شرکت گاز استان کرمان) به شماره ۲۰۰۱۰۹۳۱۶۴۰۰۰۰۵۶ از طریق سامانه تدارکات الکترونیکی دولت برگزار نماید.

کلیه مراحل برگزاری فراخوان ارزیابی کیفی از دریافت و تحویل اسناد استعلام ارزیابی کیفی تا ارسال دعوتنامه جهت سایر مراحل مناقصه، از طریق درگاه سامانه تدارکات الکترونیکی دولت (ستاد) به آدرس www.setadiran.ir انجام خواهد شد لازم است مناقصه گران درصورت عدم عضویت قبلی، مراحل ثبت نام در سایت مذکور و دریافت گواهی امضای الکترونیکی را جهت شرکت در مناقصه محقق سازند. تاریخ انتشار فراخوان در سامانه تاریخ ۱۴۰۱/۰۵/۱۱ می‌باشد.

اطلاعات و اسناد مناقصه عمومی پس از برگزاری فرآیند ارزیابی کیفی و ارسال دعوتنامه از طریق سامانه ستاد به مناقصه‌گران ارسال خواهد شد.

مهلت دریافت اسناد استعلام ارزیابی کیفی: ۰۱/۰۵/۲۲

مهلت ارسال پاسخ استعلام ارزیابی کیفی: ۰۱/۰۶/۰۵

شرکت گاز استان کرمان واقع در بلوار ۲۲ بهمن - حد فاصل سه راه ادیب با چهار راه شعبانیه شماره تماس: ۳۱۳۲۶۰۰۰-۰۳۴ شماره فکس: ۳۳۲۳۹۶۶۱-۰۳۴

اطلاعات تماس سامانه ستاد جهت نجام مراحل عضویت در سامانه:

مرکز تماس: ۴۱۹۳۴-۰۲۱

دفتر ثبت نام: ۸۸۹۶۹۷۳۷ و ۸۵۱۹۳۷۶۸

مدت زمان اجرا(روز)	۳۶۵	تاریخ چاپ نوبت اول	۱۴۰۱/۰۵/۱۱	کد فراخوان	۲۰۰۱۰۹۳۱۶۴۰۰۰۰۵۶
تعداد مرحله	یک	تاریخ چاپ نوبت دوم	۱۴۰۱/۰۵/۱۲	مبلغ تضمین(ریال)	۱/۳۵۰/۰۰۰/۰۰۰

روابط عمومی شرکت گاز استان کرمان

نوبت اول

آگهی تجدید مناقصه عمومی یک مرحله ای
(۲۰۰۰۰۰۱۱۰۵۰۰۰۳۱۰)

مناقصه گزار: شرکت خطوط لوله و مخابرات نفت ایران

موضوع تجدید مناقصه: تامین اقلام یدکی توربین نوع نوتیون تحت تقاضای شماره ZPS-۰۰۰۰-۱۰-TR/S-۰۲

مبلغ برآورد مناقصه: ۶۵/۲۵۰/۰۰۰/۰۰۰ ریال

۱- محل و مکان تحویل: شرکت خطوط لوله و مخابرات نفت ایران

۲- مدت اجرای کار: ۲۴ ماه

۳- مدت پیمان: ۲۴ ماه

۴- نام دستگاه نظارت: شرکت خطوط لوله و مخابرات نفت ایران

۵- قیمت ها متناسب با کالای ساخت داخل با لحاظ کیفیت ارائه گردد.

۶- بدلیل اهمیت ویژه استفاده از کالاهای تخصصی دارای کیفیت مناسب و موردتأیید در صنعت نفت، صرفاً پیشنهادات سازندگان داخلی متندرج در فهرست بلند مناقصه واحد دستگاه مرکزی (بالادست نفت) بعنوان شرط احراز ماده ۲۷ آئین نامه اجرایی بند ج ماده ۱۷ قانون برگزاری مناقصات مورد بررسی قرار گرفته ارائه تصویر کد ثبت نام در سامانه EP جهت کالای مورد تقاضا همراه با اسناد مناقصه در پاکت ب، الزامی است.

۷- درج کد اقتصادی و شناسه ملی جهت اشخاص حقوقی و کد پایگاه ملی مناقصات (الزامی) در پیشنهاد قیمت متندرج در سامانه ستاد.

۸- روش ارزیابی مالی بر اساس دستورالعمل ارزیابی مالی و فرآیند قیمت متناسب در مناقصات صنعت نفت به شماره ۹۹۶۵-۲۰۰/۷ مورخ ۱۳۹۹/۱۲/۱۱ وزارت نفت می باشد.

نوع و مبلغ تضمین شرکت در فرآیند ارجاع کار: مبلغ ۳/۱۲۲/۲۱۵/۰۰۰ ریال بصورت یک یا ترکیبی از ضمانت نامه های متندرج در بند های الف، ب، ج، ج-۱، ج-۲ ماده ۴ آیین نامه تضمین معاملات دولتی به شماره ۵۰۶۹۰/۲۲۳۰۲ مورخ ۹۳/۹/۲۲ هیئت محترم وزیران میباشد. تضمین وجه نقد میبایست به شماره شبا IR۲۲۰۰۱۰۰۰۰۰۰۰۲۱۰۱۰۲۶۸۳۸۱۲۴۰۱ بانک مرکزی جمهوری اسلامی ایران بنام شرکت خطوط لوله و مخابرات نفت ایران واریز و ضمانتنامه یا رسید پرداخت وجه در سامانه بارگزاری گردد.

زمان ونحوه خرید اسناد مناقصه: شرکت کنندگان مهلت دارند تا ساعت ۱۴:۰۰ تاریخ ۱۴۰۱/۰۶/۰۲ با مراجعه به سامانه تدارکات الکترونیکی دولت (ستاد) به نشانی www.setadiran.ir نسبت به خرید اسناد و پرداخت هزینه از طریق اتصال به درگاه پرداخت الکترونیک اقدام نمایند. لازم به ذکر است کلیه مراحل برگزاری مناقصه از فرخوان تا انتخاب برنده از سایت مزبور انجام خواهد شد و لازم است مناقصه گران در صورت عدم عضویت قبلی در سامانه ستاد، نسبت به ثبت نام و اخذ گواهی امضاء الکترونیکی اقدام نمایند و جهت عضویت با پشتیبانی سامانه ستاد به شماره ۲۷۲۱۸۹۴۴ تماس حاصل فرمایند.

مهلت و محل تحویل پیشنهادات تکمیل شده: شرکت کنندگان باید حداکثر تا ساعت ۱۴:۰۰ تاریخ ۱۴۰۱/۰۶/۰۲ نسبت به تکمیل اسناد مربوطه و بارگذاری در سامانه تدارکات الکترونیک دولت (ستاد) و تحویل اصل پاکت الف (ضمانتنامه شرکت در فرآیند ارجاع کار / اصل رسید واریز وجه نقد) لاک و مهر شده به دفتر کمیسیون مناقصات در مهلت مذکور و دریافت رسید مربوطه اقدام نمایند.

زمان و محل گشایش پاکات: پیشنهادهای واصله در ساعت ۹:۰۰ تاریخ ۱۴۰۱/۰۶/۱۷ در محل کمیسیون مناقصات به آدرس: تهران- خیابان سپهبد قرنی- نرسیده به خیابان بحر شهری (سیدخ)- پلاک ۱۸۸- طبقه هشتم از طریق سامانه تدارکات الکترونیک دولت (ستاد) بازگشایی و خوانده خواهد شد. حضور شرکت کنندگان در مناقصه در محل کمیسیون مناقصات در روز گشایش پاکات بلامانع می باشد.

زمان و مکان جلسه توجیهی: جلسه توجیهی با شرکت کنندگان جهت بازدید از محل انجام کار، در تاریخ ۱۴۰۱/۰۶/۱۴ الی ۱۴۰۱/۰۶/۱۴ از ساعت ۸:۰۰ صبح الی ۱۴:۰۰ به نشانی تهران- جاده قدیم قم (جنب پالایشگاه تهران) - بلوار پژوهشگاه، صنعت نفت - اداره عملیات کالایی شرکت خطوط لوله و مخابرات نفت ایران برگزار میگردد.

جهت کسب اطلاعات بیشتر به پایگاههای ذیل مراجعه و یا با شماره ۶۱۶۴۲۳۹ و ۶۱۶۴۲۳۳ و ۰۲۱-۶۱۶۴۲۳۳ تماس حاصل فرمائید.

www.ahaa.ir www.setadiran.ir www.icptc.ir

شناسه آگهی: ۱۴۵۸۷۰۲۸

روابط عمومی